IL Y A 15 ANS

La Brigade de protection des mineurs *(lire p. III)* créait un groupe spécial pour rechercher sur Internet les adultes attirés sexuellement par les enfants.

Papier à base de fibres recyclées et de fibres de bois issues de forêts gérées durablement.

UNIQUEMENT PAR ABONNEMENT

jeudi **4** *avril 2013*

ATTENTION

Ce numéro spécial est à lire avec les parents.

Il aborde un sujet difficile : la prostitution des enfants. Le but est de faire connaître ce problème et d'aider les enfants qui en sont victimes à en parler à un adulte.

www.monquotidien.fr

Mon Quotidien

ISSN 1258 - 6447

Second cahier réalisé avec l'ACPE (Association contre la prostitution des enfants)

La prostitution des enfants

S'INFORMER POUR SE PROTÉGER

© K. Miragaya - Fotolia

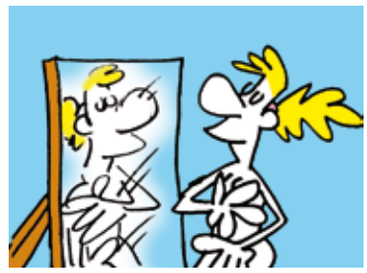

ADOLESCENCE p. IV

Ton corps change. Apprends à le connaître et à le protéger des violences sexuelles.

© Fondation Virlanie

SOLIDARITÉ p. VI

Dans le monde, des enfants se prostituent. Des personnes les aident à s'en sortir.

30 % environ des victimes de la prostitution dans le monde sont des enfants de moins de 18 ans.

Source : ACPE

LES MOTS DE LA PROSTITUTION DES ENFANTS

La prostitution des enfants, c'est le fait de forcer un enfant à avoir des relations sexuelles en échange d'argent ou d'avantages (cadeaux, logement, repas...). C'est interdit et gravement puni par la loi. Voici des mots difficiles pour bien comprendre ce numéro.

Prostitution

Fait de forcer quelqu'un à subir des relations sexuelles ou des attouchements contre de l'argent ou en échange d'avantages (ex : logement, repas, cadeaux...). Une partie de cet argent est souvent reversée à des **proxénètes.**

Réseau (ici)

Personnes travaillant ensemble pour abuser sexuellement d'enfants ou d'adultes et qui font du **trafic sexuel**.

Tourisme sexuel

Service payant proposé dans des pays (souvent pauvres) aux clients étrangers riches, notamment des **pédophiles.** Ils peuvent « choisir » des adultes, mais le plus souvent des enfants pour satisfaire leurs désirs sexuels illégaux.

Proxénète

Personne qui oblige (par le chantage, la violence...) des enfants ou des adultes à se prostituer. Elle récupère une partie de l'argent gagné. Un proxénète peut être un chef de gang ou diriger des **réseaux** internationaux. Il organise souvent plusieurs trafics : armes, prostitution, drogue...

Pédopornographie

Photos, sites Internet, vidéos, films... qui montrent un ou plusieurs enfants obligés de participer à des actes sexuels. Montrer des images des parties intimes d'un enfant (ex : sexe) pour exciter des adultes est aussi de la pédopornographie.

Pédophile

Adulte qui veut avoir des relations sexuelles avec des enfants. C'est interdit par la loi. Le plus souvent, ce sont des hommes.

Trafic sexuel

Moyens utilisés pour trouver, déplacer d'un endroit à un autre ou loger une personne pour abuser sexuellement d'elle. On parle aussi de « traite ».

Attouchement (ici) : toucher avec la main le sexe d'une personne, ou ses fesses, ou une partie de son corps.
Abuser sexuellement : obliger quelqu'un à avoir des relations sexuelles.
Gang : groupe de malfaiteurs (criminels, voleurs...).

Illustration : Kilia

L'ENQUÊTE DE *MON QUOTIDIEN*

Une enquête* auprès d'enfants de ton âge et de leurs parents a été réalisée. 70 % des enfants interrogés disent vouloir plus d'informations sur la prostitution des enfants. Et 99 % des parents interrogés pensent qu'il est important d'expliquer ce problème aux enfants. Voici un petit aperçu de leurs réponses...

AUPRÈS DES PARENTS

Savez-vous que la prostitution des mineurs existe en France ?

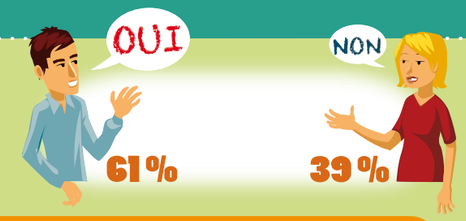

La prostitution des mineurs : un des risques qui interpellent le plus les parents

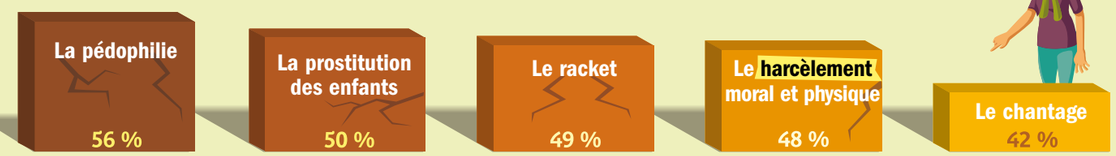

Tous ces risques ont été notés de 0 à 10. 10 signifie que le sujet interpelle les parents tout particulièrement. Seules les notes 10/10 ont été utilisées ici.

58 % des parents reconnaissent ne pas en parler avec leurs enfants, alors que les enfants savent que ça existe.

AUPRÈS DES ENFANTS

Sais-tu que la prostitution des enfants existe en France ?

INTERNET : ATTENTION AUX DANGERS

57 % des parents interrogés pensent que la prostitution est un danger pour leur enfant surtout sur Internet. Et toi, qu'en penses-tu ?

Penses-tu qu'il y a des dangers sur Internet ?

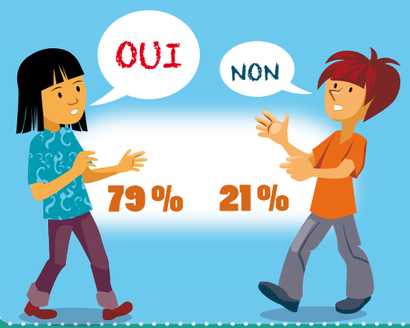

Les dangers sur Internet qui t'inquiètent le plus :

1	La prostitution des enfants	68 %
	La pédophilie	68 %
2	La pornographie	58 %
3	Les insultes, les menaces	54,5 %
4	Les contenus violents	50 %
5	La mauvaise utilisation des informations personnelles (nom, adresse, âge...)	45 %
6	Le contenu de mauvaise qualité (ex : mauvaises blagues diffusées par e-mail)	15 %
7	Les spams	7 %

Pour chaque danger, les enfants ont répondu à la question suivante : « Est-ce que ces dangers t'inquiètent beaucoup, un peu ou pas du tout ? » Seuls les résultats « Ce danger m'inquiète beaucoup » ont été utilisés ici.

Les **résultats complets de l'enquête** seront **mis en ligne prochainement sur le site de l'ACPE : www.acpe-asso.org**

** Enquête nationale représentative des familles françaises avec enfants de 10 ans et plus (résultats redressés selon les données de l'Insee selon l'âge des enfants et la PCS), réalisée sur Family Panel. Échantillon total de 869 parents et 763 enfants dont nous avons extrait ici les résultats des 10-14 ans, soit 622 parents et 448 enfants (âge du lectorat de Mon Quotidien). Les enfants ont été interviewés avec l'accord des parents.*

Interpeller (ici) : inquiéter.
Harcèlement : insulter, faire peur ou menacer de violence quelqu'un de manière régulière pour l'affaiblir.
Spam : publicité envoyée par mail sans qu'on n'ait rien demandé.

Illustration : Kilia

CONTEXTE

Unique - La Brigade de protection des mineurs (BPM) travaille à Paris et en banlieue proche. Sur 85 personnes, 75 sont enquêteurs.

Victimes - Ce service de police s'occupe des mineurs. Ces enfants, filles ou garçons, sont victimes d'agressions sexuelles, de mauvais traitements... Il fonctionne 24 h sur 24, 365 jours par an.

Interview - Céline Plumail est l'adjointe au chef de la BPM. Elle nous explique son travail.

« On leur explique qu'on est là pour les protéger »

Cas. « On s'occupe des affaires d'inceste et de maltraitance dans les familles. Et aussi des affaires où l'agresseur ne fait pas partie de la famille. Ces infractions peuvent aller de l'attouchement au viol. L'agresseur est parfois un prédateur sexuel : un inconnu qui s'en prend à des enfants. Il y a aussi le cas de jeunes qui se connaissent. Par exemple, un jeune homme séduit une fille puis la force à avoir des relations sexuelles avec d'autres personnes, contre de l'argent pour lui. Dans d'autres cas, l'adulte connaît l'enfant. C'est un ami de la famille, un prof... Il profite de la confiance de l'enfant pour le toucher et abuser de lui. »

> **« Les familles étaient d'accord, elles pensaient qu'elles trouveraient un bon travail ici »**

Prostitution. « Nous voyons aussi parfois des mineurs prostitués. Ils viennent le plus souvent des pays de l'est de l'Europe. En 2010, nous avons repéré des Roumaines de 15-16 ans sur les Champs-Élysées (Paris). Elles faisaient partie d'un réseau de prostitution. Elles sont venues en France avec leur petit copain, qui était en fait un proxénète. Les familles étaient d'accord : elles pensaient que les filles allaient trouver un bon travail en France. Pour que ces jeunes filles parlent, nous avons gagné leur confiance. Nous leur avons dit que nous étions là pour les protéger. Et que, si elles continuaient, les choses allaient s'aggraver, mais qu'il existait des solutions. Elles ont accepté d'aller dans un lieu d'accueil puis ont retrouvé leur famille en Roumanie. Grâce à leur témoignage, les proxénètes ont été arrêtés. Ils ont été jugés et condamnés. Ils sont allés en prison. »

Entretien réalisé par O. Gasselin.

? Combien d'affaires ont été traitées par la BPM en 2012 ?

Environ 2 000 (sans compter les fugues de mineurs).

COMPRENDRE

La prostitution est visible ou « invisible »

« Il est difficile de repérer des prostitués mineurs. Nos brigades vont sur le terrain pour surveiller ce qui s'y passe. On fait aussi des contrôles de papiers, des auditions, des écoutes téléphoniques. Pour surveiller les contacts entre clients et jeunes sur Internet, nous avons une équipe spéciale ».

Mineur : enfant qui a moins de 18 ans.
Inceste : acte sexuel dans la famille (c'est interdit).
Infraction : acte interdit et puni par la loi.
Viol : relation sexuelle (sexe ou doigt dans sexe ou fesses, sexe dans bouche...) obtenue par la force ou la menace.
Audition (ici) : interroger quelqu'un lors d'une enquête de police.

CHAQUE JOUR, retrouve des infos en plus et des vidéos sur monquotidien.fr

L'éducation sexuelle ? Pas assez à l'école, ni en famille

5 000 à 8 000

mineurs au moins se prostituent en France, d'après les associations. Il n'existe en effet aucun chiffre officiel.

Ce que dit la loi

Les enfants dans le monde
Dans la Convention internationale des droits de l'enfant (1989), il est écrit que les enfants doivent être protégés contre les violences sexuelles. Tous les pays ont signé ce texte (sauf les États-Unis, la Somalie et le Sud-Soudan).

Les enfants en France
Depuis 2002, si un adulte demande, accepte ou obtient des relations sexuelles de la part d'un mineur contre de l'argent, il est puni. Si le mineur a plus de 15 ans, il risque 3 ans de prison et 45 000 euros d'amende. S'il a moins de 15 ans, il risque 7 ans de prison et 100 000 euros d'amende. Et si un Français a des relations sexuelles avec un mineur à l'étranger, il risque jusqu'à 10 ans de prison et 150 000 euros d'amende.

Convention (ici) : texte avec des règles à respecter.
Tabou : dont on ne veut pas parler.
Sexto : SMS sexuel.
Fellation : fait de mettre le sexe de quelqu'un dans sa bouche.

« Quand les filles ont 13 ans, elles ont l'impression que leur corps ne leur appartient plus », explique Gisèle George*, pédopsychiatre. Elle reçoit régulièrement des ados de 12-15 ans mal dans leur peau. « *Avec les transformations liées à l'adolescence, ils se posent plein de questions.* » Et il est difficile d'avoir des réponses. « *Les parents abordent très peu la sexualité : pour ceux que je vois, c'est encore tabou. Et à l'école, les enseignants n'en parlent pas non plus. Ils étudient le corps humain et donnent des infos sur les maladies sexuellement transmissibles, mais il n'y a pas d'éducation sexuelle.* »

Une grande partie des difficultés viennent de là. Sans réponses, certains ados vont se tourner vers Internet *(lire ci-dessous)*, les films pornographiques, les copines ou les copains. « *Si en famille, les ados sont pudiques, dans les cours d'école, on parle de sexualité avec des mots violents,* poursuit Gisèle George. *En preuve d'amour, ils s'envoient des sextos avec des photos de leur sexe, de leur poitrine ou de leurs fesses ! Une fille de 12 ans, que j'ai vue il y a peu, m'a fait lire un texto d'un garçon lui donnant rendez-vous dans les toilettes pour qu'elle lui fasse une fellation. Ils ne comprennent pas qu'il faut respecter son corps. La plupart des filles que je vois me disent : "Mais toutes mes copines l'ont fait !" C'est devenu normal pour elles, mais en réalité elles le font pour ne pas être exclues de leur groupe d'amis. Mon rôle consiste à leur expliquer que ces actes sexuels ne sont pas des actes d'amour. Ils sont graves, car ils mettent en danger leur future vie amoureuse.* »

* Auteure du livre *Ces enfants malades du stress* (éd. Anne Carrière).

Quel est l'âge moyen du premier rapport sexuel en France ?
17,2 ans pour les garçons et 17,6 ans pour les filles (source : INED).

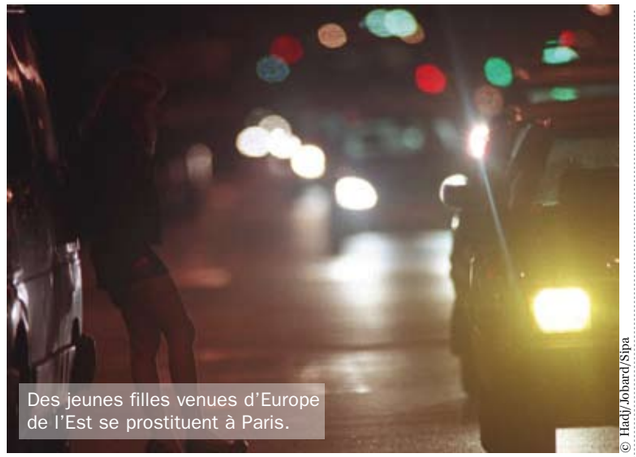

Des jeunes filles venues d'Europe de l'Est se prostituent à Paris.

© Hadj/Jobard/Sipa

Pourquoi des enfants se prostituent-ils ?

Quand un mineur se prostitue, ce n'est pas parce qu'il l'a choisi. En France, il s'agit le plus souvent d'enfants pauvres venus d'Europe de l'Est et d'Afrique envoyés par des réseaux de trafiquants. Ces derniers trompent les parents et les enfants. Ils leur promettent un travail, de l'argent. Ou ils séduisent des filles en leur assurant que, si elles les suivent, elles auront une belle vie. Mais à l'arrivée en France, les trafiquants confisquent leurs papiers d'identité et les obligent à se prostituer. Les victimes ne peuvent plus s'échapper. Elles vivent dans la peur. Elles n'ont plus de papiers, plus d'argent et ont souvent honte de revenir dans leur famille.

La prostitution de mineurs français est rare, mais elle existe. Ces ados, pauvres ou riches, se prostituent en échange d'argent ou d'un gadget à la mode (ex : portable). Même sans argent, c'est bien de la prostitution.

À QUI EN PARLER ?

Si tu es victime ou témoin d'abus sexuels, il faut en parler. Des adultes sont là pour t'aider.

Tu peux appeler le 119, un numéro de téléphone créé spécialement pour protéger les enfants de toute maltraitance. Il fonctionne à n'importe quelle heure du jour et de la nuit. Il y aura toujours quelqu'un pour te répondre, t'écouter et te conseiller. L'appel est anonyme et gratuit.

© J. Craigmyle - Corbis

Tu peux te confier à un adulte en qui tu as confiance : un professeur, quelqu'un de ta famille, une infirmière scolaire, les parents de l'un de tes amis… Cette personne t'aidera à te sentir mieux et en sécurité.

Tu peux te rendre seul ou accompagné au commissariat ou à la gendarmerie de ta ville. Les policiers et les gendarmes sont là pour t'écouter et noter ta plainte. Tu peux aussi t'adresser à un juge des enfants (renseigne-toi sur le site www.ado.justice.gouv.fr) ou à des associations qui aident les mineurs en danger (ACPE, Innocence en danger, Hors la rue…).

Anonyme (ici) : sans donner son nom.

LE MOT DU JOUR

Ce qui t'appartient au plus profond de toi, que tu gardes pour toi. Ce qui est intérieur, privé, secret. Ton corps est intime, tu ne dois pas le montrer à n'importe qui, il n'appartient qu'à toi. Il existe deux intimités : l'intimité affective (sentiment) et l'intimité sexuelle (physique). L'intimité de chacun doit être respectée.

LES DANGERS D'INTERNET

Internet, forums, réseaux sociaux, smartphones… Ces outils de communication très à la mode peuvent aussi se transformer en pièges.

© Monkey Business - Fotolia

Certains adultes, comme les pédophiles, ont de mauvaises intentions. Ils se font passer pour des enfants pour entrer en contact avec toi. Voici quelques règles à respecter sur Internet pour éviter les « mauvaises rencontres » :
- **Ne discute pas avec des inconnus** et n'accepte jamais de rencontrer seul quelqu'un avec qui tu as seulement discuté.
- **Ne donne jamais d'informations sur toi** (nom, âge, adresse…).
- **Ne publie pas de photos de toi** pouvant être gênantes (ex : toi nu). Tu peux être victime de cyberbullying (chantage et harcèlement sur Internet, par exemple).

En cas de problème, préviens immédiatement un adulte en qui tu as confiance. Par exemple, tes parents ou un enseignant. Tu peux aussi poser tes questions à Net Écoute au 0820 20 00 00 ou sur www.netecoute.fr.

AU NOM DE L'AMOUR

Les « lover boys » sont des jeunes hommes, souvent âgés de 17 à 25 ans. Par la séduction, ils obligent des adolescentes fragiles, amoureuses d'eux, à se prostituer. Ces filles, parfois collégiennes ou lycéennes, ne se voient pas comme des victimes, car elles sont très amoureuses. Or, cette prostitution aussi est punie par la loi ; il faut la dénoncer.

© ACPE

LA PHOTO DU JOUR
Des campagnes d'information (affiches, messages télé ou radio) sur la prostitution des mineurs sont diffusées régulièrement en France. Le but est de faire connaître ce problème. Il reste encore trop mal connu. À gauche, une affiche de l'Association contre la prostitution des enfants (ACPE).

Pour vous abonner : 0825 093 393 (0,15 € TTC/min)
Offre d'abonnement spécial-enseignant pour la classe au 0825 093 393 (0,15 € TTC/min)

1 à 3 millions
d'enfants sont victimes de la prostitution dans le monde.
Sources : Unicef et Fondation Scelles.

Punir les agresseurs

En France, on punit les personnes qui ont abusé sexuellement d'enfants en France, mais aussi à l'étranger. Depuis 1994, 25 procès pour tourisme sexuel ont eu lieu, dont 5 avec l'aide de l'ACPE. Parmi eux, celui d'un Français, directeur d'école en Indonésie (Asie). Il avait recueilli chez lui des ados sourds-muets, un de 13 ans et un de 17 ans, entre 1993 et 1997. Il abusait d'eux sexuellement. Grâce à la confiance d'un bénévole, les jeunes victimes ont pu parler. L'agresseur a été arrêté par la police. Âgé de 75 ans, il a été condamné en 2012 à 8 ans de prison.

Bénévole : personne qui fait un travail sans y être obligée et gratuitement.
Corruption : fait de donner de l'argent à quelqu'un pour qu'il donne une permission. C'est interdit.
Locaux : personnes de la région.
Psychologue : spécialiste qui étudie ce qui se passe dans la tête des gens.

La prostitution dans le monde

Tous les continents sont concernés par la prostitution des enfants. Certains le sont plus que d'autres. L'Asie, par exemple, à cause du tourisme sexuel *(lire plus bas)*. Ou encore l'Amérique centrale et du Sud, en raison de la pauvreté et de la violence.

Source : Fondation Scelles - Illustration : Kilia

L'exemple du Guatemala
Dans ce pays d'Amérique centrale, des jeunes filles pauvres se prostituent pour survivre. Anne Pascal travaille pour l'association Les Trois Quarts du Monde. Elle tente de les aider : « *C'est très dur de sortir ces filles de la prostitution. Elles doivent verser de l'argent aux gangs, à leur famille, s'acheter de la drogue... La moitié des mères ont moins de 25 ans et leurs enfants sont avec elles pendant qu'elles se prostituent. Notre association essaie de "sauver" leurs enfants de la prostitution. On convainc les mères de nous les confier, dans la journée. On paie une garderie, ou l'école, on les soigne. On s'est déjà occupés de 130 enfants.* »

Le mot anglais du jour : *To punish*

Le tourisme sexuel : le cas des Philippines

« ***Nous recueillons des adolescentes se prostituant dans la rue*** », explique Dominique Lemay. Il a créé il y a 20 ans la Fondation Virlanie. Elle aide les enfants aux Philippines. Ce pays d'Asie est l'un des plus touchés par le tourisme sexuel. « *La prostitution des enfants est en principe interdite ici, mais avec la corruption, tout devient permis. Les clients sont parfois des locaux, mais il y a aussi des réseaux qui amènent des clients étrangers. Cette prostitution est peu visible.* »

© Fondation Virlanie
Ces enfants ont entre 7 et 12 ans. Ils vivent dans une des maisons de la Fondation Virlanie.

Ces jeunes filles ont souvent la même histoire. Elles sont pauvres, ont été maltraitées pendant leur enfance. Elles ont souvent quitté leur famille et se droguent. « *Se prostituer est pour elles la manière la plus simple d'obtenir un peu d'argent pour survivre. Elles partagent cet argent avec leur famille, leur bande* », poursuit Dominique Lemay. Virlanie accueille des enfants prostitués, filles et aussi garçons, dans des maisons. Ils ont ainsi l'impression d'être accueillis dans une vraie famille. « *Nous avons des psychologues pour les écouter, leur parler. Il faut leur redonner confiance, ça prend beaucoup de temps. Ici, on les soigne, on les aide pour qu'ils aient un avenir. On les fait aussi travailler un peu, pour qu'ils puissent continuer à envoyer de l'argent à leur famille.* »

Propos recueillis par P. D'Erm

Pour lire *l'actu* après *Mon Quotidien*, renseigne-toi au 0825 093 393 (0,15 € TTC/min)

INTERVIEW

Sa vie

- 1984 : à 16 ans, elle se prostitue pour la 1re fois.
- 1985 : elle est sauvée par une association.
- Après 1990 : elle trouve du travail.
- Après 2000 : elle travaille pour dénoncer toutes les formes de violence. Elle s'adresse notamment à des jeunes et à des prisonniers.
- 2013 : elle fait partie, avec d'autres victimes du trafic sexuel, du groupe mondial « Survivantes ». Le but ? Faire connaître ce grave problème.
- Avril 2013 : sortie de son livre, *Renaître de ses hontes* (éd. Le Passeur).

Reconstruire : se réparer, changer qui on était.
Mouvement du Nid : association, présente dans 31 villes en France, qui aide des personnes prostituées à s'en sortir. Elle organise aussi des rencontres avec des jeunes pour leur parler de ce problème.

LAURENCE, ANCIENNE PROSTITUÉE MINEURE, RACONTE

« Je voulais sortir de la honte d'avoir été prostituée »

Honte. « J'ai vécu 28 ans cachée. Je me suis reconstruite en silence. Pour sortir de la honte et du silence, j'ai écrit ce livre *(lire à gauche)*. Je devais transformer cet enfer en quelque chose de positif. La 1re fois que j'ai dit que j'étais prostituée, c'était il y a 10 ans. En France, on peut dire *"J'ai été violée"*, mais pas *"Je suis (ou j'ai été) prostituée"*. Les gens ont du mal à l'accepter. Si je le disais, je risquais d'être rejetée. Si je ne disais rien, je restais avec ma souffrance. »

Boulet. « Je suis arrivée à la prostitution par le mépris de moi-même. Ma mère m'a eue, par accident, à 20 ans. Mon père m'a abandonnée. Je me suis retrouvée avec une mère qui ne voulait pas de moi. J'étais un boulet pour elle. Elle me maltraitait. Je vivais et dormais dans la salle de bains, sans intimité, comme dans la cellule d'une prison. J'ai été victime d'inceste *(lire p. III)* de la part de mon beau-père. J'ai fait mes premières fugues à 15 ans, je buvais et me droguais. Ma mère m'a jetée dehors, à 16 ans. »

Amoureuse. « J'avais rencontré des jeunes dans un bar. Une des filles m'a mise en contact avec 2 lover boys *(lire p. V)*, je ne l'ai su qu'après. Je ne savais pas où dormir, je les ai appelés. Je suis tombée amoureuse de l'un d'entre eux. Il était beau. Je pensais qu'il allait me protéger. Je suis tombée dans le piège. Sa petite amie remplaçait ma mère. Elle était cool, on faisait la fête, elle me mettait en valeur. Et un jour, elle m'a dit : *"Il y a un client qui veut voir tes seins, vas-y, et fais pas ta chochotte."* Elle avait changé de ton. Mais je ne voulais pas la décevoir, je voulais garder son amitié. Tout a basculé. Je me suis retrouvée à faire le trottoir. Le début d'un an de prostitution et d'enfer. Une partie de moi a été

détruite. Je n'étais plus qu'un objet. Pour survivre, je me suis réfugiée dans le silence. Un homme, Bernard, du Mouvement du Nid, m'a fait échapper à ce réseau *(lire p. II)* et m'a sauvé la vie. »

Osez ! « Je veux dire aux jeunes de se méfier des apparences. Les méchants n'ont pas toujours des têtes de méchants, la preuve. Et il est important de se confier à quelqu'un en qui vous avez confiance. Osez demander de l'aide. Il faut aussi apprendre à s'aimer soi-même. »

Entretien réalisé par O. Gasselin

PUBLICITÉ

Ce numéro spécial a été réalisé avec l'ACPE
(Association contre la prostitution des enfants)

ACPE

Armelle Le Bigot-Macaux, Présidente de l'ACPE

L'ACPE lutte depuis 1986 contre l'exploitation sexuelle et commerciale des enfants dans le monde et, plus récemment, en France.

Ses missions
- Elle aide les victimes à **financer les procès** intentés aux coupables d'abus sexuels sur mineurs
- Elle **finance des campagnes** pour sensibiliser le public et les instances politiques à ce fléau mondial
- Elle **finance des foyers** qui accueillent des enfants victimes de la prostitution, tels que la Fondation Virlanie ou l'association Les Trois Quarts du Monde.

Les fonds sont difficiles à trouver pour défendre une cause aussi lourde et taboue.
Aidez-nous !

Ce numéro a été réalisé grâce au soutien de
francetélévisions inbox serena capital AbC

OUI je soutiens l'ACPE
pour lutter contre la prostitution des enfants et je bénéficie de 60 % de déduction fiscale.

Je verse :
❑ 10 € ❑ 30 € ❑ ..... €
par ❑ carte bancaire n° ____ ____ ____ ____
expire fin ____
❑ chèque à l'ordre de ACPE, 14 rue Mondétour 75001 Paris
Ou sur acpe-asso.org.

Vos coordonnées pour recevoir votre reçu fiscal :
Nom .....
Prénom .....
Adresse .....
Code postal ____ Ville .....
E-mail .....

Votre don sera affecté en fonction des urgences.
Du fond du cœur MERCI